

A.O. ORDINE MAURIZIANO

CARTA DEI SERVIZI

PERCORSO NASCITA



EDIZIONE 2020

AUTORI:

Rosella Barbero, *CPSI S.C. Neonatologia e Pediatria*
Valentina Elisabetta Bounous, *Dirigente Medico S.C.D.U. Ginecologia e Ostetricia*
Ilaria Bori, *CPSE Ost S.C.D.U. Ginecologia e Ostetricia*
Monica D'Angelo, *CPSI S.C. Neonatologia e Pediatria*
Enza Defabiani, *Dirigente Medico S.C.D.U. Ginecologia e Ostetricia*
Maria Cristina Favero, *CPSE Area Materno Infantile*
Armanda Paola Ivaldi, *Responsabile f.f. S.C. Neonatologia e Pediatria*
Antonella Padalino, *CPS Ostetrica S.C.D.U. Ginecologia e Ostetricia*
Anna Petteruti, *CPSE S.C. Neonatologia e Pediatria*
Valeria Trombaturi, *CPSI S.C. Neonatologia e Pediatria*

RESPONSABILI:

Armanda Paola Ivaldi, *Responsabile f.f. S.C. Neonatologia e Pediatria*
Nicoletta Biglia, *Direttore S.C.D.U. Ginecologia e Ostetricia*

DISEGNI A CURA DI:

Donatella Bizzotto

FOTOGRAFIE A CURA DI:

Giancarlo Plos

Edizione gennaio 2020

PREMESSA

Tutte le informazioni sui servizi sono costantemente aggiornate dall'Ufficio Relazioni col Pubblico dell'Azienda, sul sito Internet aziendale www.mauriziano.it, in modo tale che qualsiasi variazione, rispetto a quanto riportato, possa essere tempestivamente recepita dagli utenti.

INDICE

IL PERCORSO NASCITA AL MAURIZIANO
L'AREA MATERNO INFANTILE
S.C.D.U. OSTETRICIA E GINECOLOGIA
<i>Corso di accompagnamento alla nascita</i>
<i>Ambulatorio di diagnosi prenatale ed ecografia ostetrica</i>
<i>Ambulatorio dedicato alla profilassi per donne con emogruppo Rh negativo</i>
<i>Ambulatorio dedicato ai "Bilanci di salute"</i>
<i>Ambulatorio della gravidanza oltre il termine</i>
<i>Ambulatorio di patologia della gravidanza</i>
<i>Ambulatorio di rieducazione del pavimento pelvico</i>
<i>La borsa per l'ospedale</i>
<i>Il travaglio e il parto</i>
<i>Supporto psico - sociale</i>
<i>Orario di visita del reparto ostetricia</i>
S.C. PEDIATRIA E NEONATOLOGIA
<i>Assistenza al neonato fisiologico</i>
<i>Rooming-in</i>
<i>Assistenza al neonato patologico</i>
IL RITORNO A CASA
<i>L'ambulatorio di Pediatria</i>
MOMENTI DI INCONTRO POST NASCITA
<i>Corso di massaggio</i>
<i>Incontro sulle emergenze</i>
<i>Il consultorio nel percorso nascita: continuità tra ospedale e territorio</i>
PROGETTO NATI PER LEGGERE
IL MAURIZIANO: OSPEDALE DONNA

IL PERCORSO NASCITA AL MAURIZIANO

Presso l'A.O. Ordine Mauriziano, il gruppo di progetto Materno Infantile ha definito il Percorso Nascita in tutte le fasi previste dalla normativa regionale e nazionale.

Dalla sintesi chiara e divulgativa di tale documentazione si arriva alla Carta dei Servizi del Percorso Nascita dedicata all'utenza, strutturata secondo argomenti di principale interesse, evidenziando tematiche attuali e fornendo alcune indicazioni pratiche utili nelle varie fasi del percorso.

DOVE SIAMO

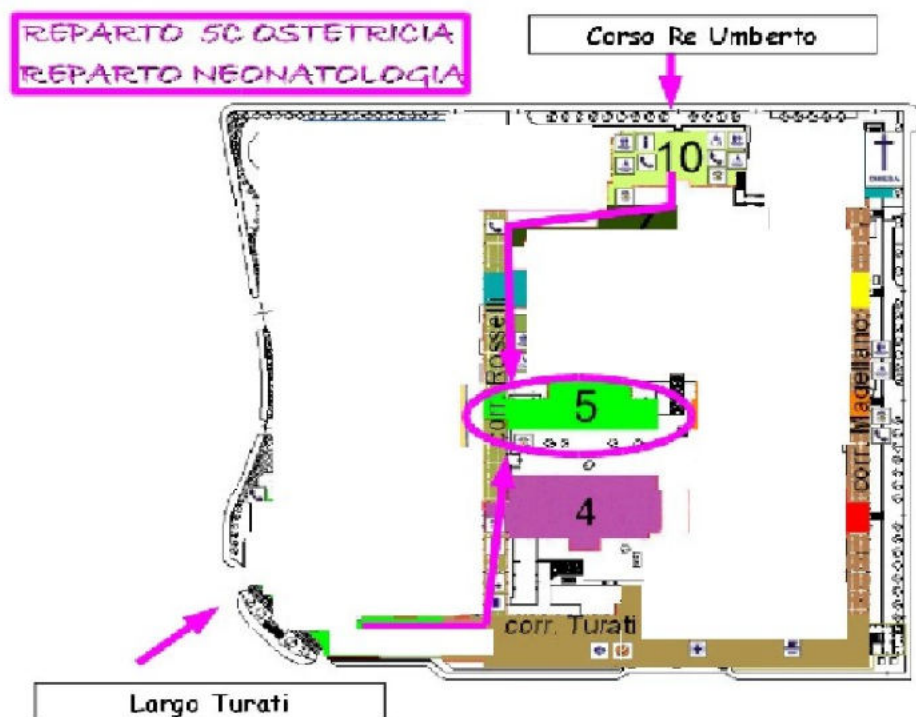

Tutti i servizi dell'Area Materno Infantile sono erogati all'interno del padiglione 5, a cui si può accedere dall'ingresso principale di Largo Turati o dall'ingresso di Corso Re Umberto n°109 (vedi piantina) e precisamente:

- ◆ **Piano terra (5A)**
Segreteria centralizzata
Ambulatori Ginecologia, Ostetricia, Pediatria, Ecografia Ostetrica ed Ecografia Pediatrica
- ◆ **Piano primo (5B)**
Sale Parto e Sala Operatoria dedicata ai cesarei, Servizio di Isteroscopia
- ◆ **Piano secondo (5C)**
Reparto di Ostetricia
Reparto di Neonatologia ("Nido")

L'AREA MATERNO INFANTILE

L'Area Materno Infantile è costituita dalle seguenti strutture complesse:

S.C.D.U. OSTETRICIA E GINECOLOGIA

S.C. PEDIATRIA E NEONATOLOGIA

Le funzioni di assistenza sanitaria garantite sono:

- ◆ ricovero di elezione e d'urgenza
- ◆ day hospital
- ◆ day surgery e one day surgery
- ◆ attività ambulatoriale (visite, esami diagnostici, ecografie, pre-ricovero)
- ◆ attività libero-professionale (visite, esami diagnostici)

S.C.D.U. OSTETRICIA E GINECOLOGIA

ATTIVITA'

Presso la S.C.D.U. di Ostetricia e Ginecologia dell'A.O. Ordine Mauriziano si effettuano più di 1100 parti l'anno. La Struttura complessa si occupa dei vari aspetti della salute della donna (prevenzione, diagnosi, trattamento e monitoraggio) nell'ambito dell'ostetricia, della ginecologia e dell'oncologia ginecologica. L'attività si svolge presso i reparti di degenza ostetrica e ginecologica, il day hospital e gli ambulatori dedicati.

Per quanto riguarda l'ostetricia sono attivi i seguenti servizi:

Corsi di accompagnamento alla nascita

Ambulatorio di diagnosi prenatale

Ambulatorio di ecografia ostetrica I, II e III trimestre

Ambulatorio dedicato ai "Bilanci di salute"

Ambulatorio dedicato alla profilassi per donne con emogruppo Rh negativo

Ambulatorio dedicato alle gravidanze oltre il termine

Ambulatorio di patologia della gravidanza

Ambulatorio di rieducazione del pavimento pelvico

Corso di Accompagnamento alla Nascita

I corsi di accompagnamento alla nascita sono un'occasione per realizzare la "coralità" del sostegno alla gravidanza (e successivamente alle cure del bambino) riacquisendo il valore della messa in comune di esperienze, unitamente alla possibilità di confronto tra il progetto di salute della donna/coppia con le evidenze scientifiche relative e con la disponibilità dei servizi del territorio di residenza.

L'obiettivo del corso è quello di accompagnare la coppia "in attesa" in un percorso di conoscenza della fisiologia della gravidanza, del parto e dell'allattamento. Il corso è teorico/pratico: la parte teorica è un momento in cui vengono fornite tutte quelle informazioni di carattere generale, medico, assistenziale ed organizzativo; nella parte pratica vengono proposti esercizi fisici, di respirazione, di percezione, di stretching perineale e di rilassamento per predisporre al travaglio e al parto in modo più consapevole e sereno. La simulazione di alcune posizioni da tenere durante il travaglio e il parto aiuta la donna a capire le potenzialità del proprio corpo e a renderla più collaborante durante il travaglio. Gli incontri con le coppie permettono la conoscenza sia dei luoghi in cui si svolgerà l'assistenza al parto sia degli operatori coinvolti. In questo modo il corso di accompagnamento incentiverà la fiducia della coppia verso tutto il percorso nascita.

Per le pazienti che frequentano il corso di accompagnamento alla nascita vi è la possibilità di potersi iscrivere alla seduta di **autoipnosi** applicata al parto, come tecnica di partoanalgesia.

Prenotazione

Si può effettuare circa 3 mesi prima rispetto al termine della gravidanza, al **Centro Unificato Prenotazioni "CUP" (Corridoio Rosselli - piano terra -tel. 011/5082470)** con impegnativa n° 16 dell'Agenda di Gravidanza.

Dove

La parte teorica viene svolta in Aula Carle (corridoio Turati), mentre la parte pratica si svolge al piano terra del padiglione 5, in una palestra dedicata.

Quando

Al momento della prenotazione al CUP, viene fornita alla donna la data della prima lezione del corso. Nella prima lezione viene fornito il calendario con le date e gli orari degli incontri successivi.

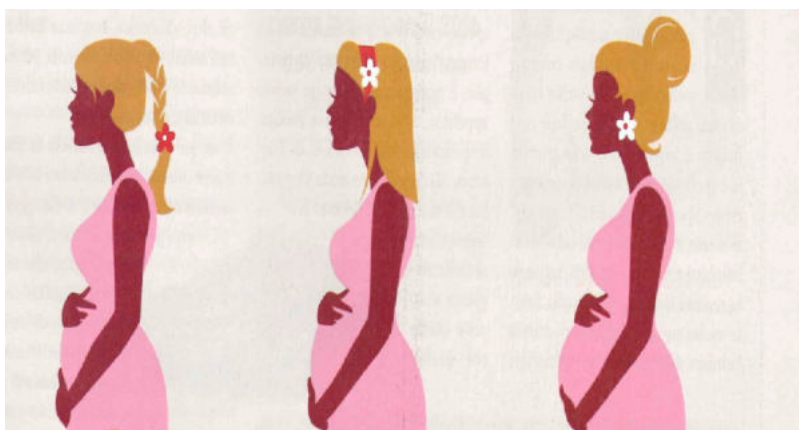

Ambulatorio di Diagnosi Prenatale ed Ecografia Ostetrica

Operatori qualificati sono in grado di offrire e consigliare tutti i tipi di ecografie previste in gravidanza. Inoltre è possibile effettuare i comuni test di screening delle aneuploidie (test combinato, integrato, tritest) e le tecniche di diagnosi prenatale invasiva con amniocentesi. Personale medico ed ostetrico dedicato fornisce un'ampia documentazione alla donna e/o coppia circa le finalità della diagnosi prenatale e i tempi e le modalità di esecuzione dei vari passaggi. E'

inoltre previsto adeguato supporto medico/psicologico alla donna con test (integrato o tritest) positivo a cui vengono illustrate le modalità della diagnosi con amniocentesi. In caso di identificazione ecografica prenatale di eventuali malformazioni fetali la donna verrà inviata ad un centro di II livello per approfondimento diagnostico-terapeutico.

Prenotazione

Ambulatorio Diagnosi prenatale: telefonicamente o di persona presso il Centro di Diagnosi Prenatale (tel. 011/5082349), nei giorni lunedì e mercoledì mattina, dalle ore 8,30 alle ore 12.30, con impegnativa dell'Agenda di Gravidanza (n°4 e 5) o con impegnativa medica

Ecografie ostetriche: al Centro Unificato Prenotazioni "CUP" (Corridoio Rosselli - piano terra - tel. 011/5082470) con impegnativa (per l'ecografia di screening del II trimestre impegnativa n. 8 dell'Agenda di Gravidanza in cui risultati scritto e firmato da ginecologo Curante data prevista per l'esecuzione (periodo tra 19 w e 21 w già calcolato in base ad eventuale ridatazione)

Amniocentesi: telefonicamente o di persona presso il Centro di Diagnosi Prenatale (tel. 011/5082349), nei giorni lunedì e mercoledì, dalle ore 8,30 alle ore 12,30, con impegnativa medica



Ambulatorio dedicato ai Bilanci di Salute

Come previsto dall'Agenda di Gravidanza, la donna gravida viene presa in carico dalla struttura presso cui desidera partorire, all'approssimarsi del termine di gravidanza (36-37 settimane).

Il Bilancio di salute viene effettuato, per gravidanze fisiologiche, da un'ostetrica con la disponibilità di un ginecologo per eventuali problematiche. Viene raccolta l'anamnesi, vengono controllati gli esami eseguiti durante la gravidanza e eventualmente richiesti esami più specifici.

Viene inoltre eseguito, contestualmente all'incontro, il tampone vaginale per Streptococco Agalactiae che la signora consegnerà direttamente in laboratorio analisi unitamente all'impegnativa n. 14 dell'agenda di gravidanza.

Alla donna viene fornito l'elenco di tutto ciò che è necessario portare in ospedale per la degenza e gli orari di visita del reparto di Ostetricia.

Prenotazione

Telefonicamente dal lunedì al venerdì, dalle ore **14.30** alle **16.00** (chiamare all'inizio del terzo trimestre per appuntamento attorno a 36 settimane tel. 011/5082922) Impegnativa n. 15 dell'agenda di gravidanza da consegnare in segreteria il giorno dell'appuntamento

Ambulatorio dedicato alla profilassi per donne con emogruppo Rh negativo

Per le donne con emogruppo Rh negativo è prevista la profilassi con immunoglobuline somministrata in reparto nella settimana tra 28w+0 gg-28w+6 gg di EG.

Le donne devono presentarsi con emogruppo e test di coombs indiretto eseguito nelle due settimane antecedenti la somministrazione (impegnativa agenda di gravidanza n. 9), il test di Coombs è eseguibile anche presso il laboratorio stesso dell'Ospedale Mauriziano.

Prenotazione

Telefonicamente dal lunedì al venerdì, dalle ore 14.30 alle 16.00 (tel. 011/5082922), senza impegnativa medica.

Ambulatorio della Gravidanza oltre il Termine

Si rivolge alle gravide che abbiano superato l'epoca presunta del parto senza insorgenza di travaglio di parto. Qualora i controlli risultino ottimali, la gravida fisiologica viene rivista a giorni alterni a partire da 41 settimane di EG e viene proposta l'induzione del travaglio di parto a 41 settimane + 4/5 giorni di epoca gestazionale.

Ad ogni controllo vengono eseguiti: visita ostetrica, cardiocografia, controllo del liquido amniotico e vengono valutati i diversi fattori di rischio per stabilire il timing del parto.

Prenotazione

Telefonicamente dal lunedì al venerdì, dalle ore 14.30 alle 16.00 (tel. 011/5082922), senza impegnativa medica.

In assenza di patologia gravidica è previsto il pagamento del ticket per controlli in epoca gestazionale inferiore a 41 settimane di EG.

Ambulatorio di Patologia della Gravidanza

Gestito da medici ginecologi, in collaborazione con altri specialisti dell'A.O. Ordine Mauriziano (diabetologi, nefrologi, immunologi, cardiologi, neurologi, oculisti, chirurghi vascolari, gastroenterologi, anestesisti e cardiocirurgi).

E' rivolto alle donne che presentino patologie della gravidanza, con particolare riferimento a: aborto ricorrente, diabete gestazionale o pregravidico, ipertensione gestazionale o cronica.

Lo spazio dedicato all'aborto ricorrente è volto ad indagare le cause di coppia per prevenire successivi insuccessi riproduttivi e ad analizzare inoltre possibili alterazioni del sistema immunitario che possano interferire con la salute globale, in collaborazione con i colleghi immunologi.

L'ambulatorio rivolto alle donne con diabete, gestazionale o pregravidico, mira a monitorare il benessere materno-fetale in collaborazione con la Diabetologia, per minimizzare i rischi materni (ipertensione gestazionale, successiva aumentata incidenza di diabete di tipo II nel lungo termine, aumentata incidenza di taglio cesareo) e fetali associati (macrosomia, rischio di distocia di spalla, alterazioni metaboliche neonatali, RDS, aumentato rischio di sviluppare obesità nell'infanzia e sindrome metabolica nella vita adulta).

Per le donne con ipertensione in gravidanza (gestazionale o pre-esistente), uno stretto monitoraggio materno-fetale e delle terapie, con valutazioni cliniche da parte del medico ginecologo e nefrologo, biochimiche, strumentali ecografiche consentono di ridurre i rischi associati, accompagnando la gravida sino al parto.

La possibilità di eseguire esami, tracciati cardiocografici ed ecografie ostetriche in regime di Day Service, presso il reparto di Ostetricia, nell'ultimo periodo della gravidanza permettono una gestione completa della patologia.

Inoltre per le donne che lo necessitano, sono disponibili all'interno dell'A.O. Mauriziano, valutazioni cardiologica, oculistica, nefrologica, di ecografia internistica indispensabili per il corretto monitoraggio della condizione di salute materna, in collaborazione con le relative strutture.

Prenotazione

Presso la segreteria degli ambulatori di ginecologia Rep 5A (tel 0115082384) con un'impegnativa medica, contenente l'indicazione della patologia da valutare

Gli orari sono:

per prenotazioni telefoniche o allo sportello dal lunedì al venerdì dalle ore 8 alle ore 15,30

Ambulatorio di rieducazione del pavimento pelvico

Per le donne che dopo il parto lamentino disturbi urinari come incontinenza è attivo il servizio di rieducazione del pavimento pelvico gestito da un'ostetrica dedicata con l'eventuale supporto dello staff di ginecologi del servizio di uroginecologia

Prenotazione

Presso la segreteria degli ambulatori di ginecologia Reparto 5A (tel 0115082384) con un'impegnativa del medico di famiglia, previa richiesta da parte dello specialista ginecologo o urologo.

Gli orari sono:

per prenotazioni telefoniche e allo sportello dal lunedì al venerdì dalle ore 8 alle ore 15,30

La Borsa per l'Ospedale



PER LA MAMMA

Al momento del ricovero

- Tutti gli esami della gravidanza
- Documento d'identità e tessera sanitaria in originale e due fotocopie di entrambi - da consegnare in segreteria
- Monete (1 €, 50 centesimi, 20 centesimi, 10 centesimi) per il parcheggio a pagamento e per i distributori automatici

Per il parto

- Camicia corta o maglietta di cotone
- Calzini di cotone
- Acqua, un ventaglio
- Camicia di riserva per il dopo parto

NB: un paio di **calze elastiche bianche antitromboemboliche** nel caso di parto cesareo programmato, già indossate prima di partire da casa. Questo tipo di calze può essere acquistato in farmacia, in parafarmacia o in negozi di articoli sanitari.

Per i giorni successivi

- Camicie da notte o pigiami aperti davanti
- Reggiseno di cotone per allattamento e coppette assorbilatte
- Mutande monouso di rete elastica
- Assorbenti grandi (30 cm x 10 cm)
- Vestaglia, pantofole
- Una penna per compilare la grafica dell'allattamento
- Bicchiere
- Posate, tovagliolini

Necessario per igiene personale:

- Asciugamani
- Detergente intimo e sapone
- Accappatoio e ciabatte in gomma per la doccia
- Sacchetti per la biancheria sporca
- Copriwater monouso
- Carta igienica/fazzolettini
- ...e quanto altro ritenete indispensabile per la durata della degenza.

PER IL NEONATO

Per la nascita body di cotone, tutina con le maniche lunghe e cappellino lavabile

Per i giorni seguenti:

- 3 - 4 cambi, ognuno dei quali in un sacchetto composto da un body e una tutina di cotone pesante o ciniglia se inverno, cotone leggero se estate
- succhiotto a discrezione dei genitori

Per l'igiene:

- Detergente neutro
- Asciugamani in spugna
- sacchetto in stoffa (tipo asilo) per riporre i pannolini

Il Travaglio e il Parto

Per far vivere con consapevolezza e serenità il momento della nascita, si offre un ambiente confortevole e tranquillo nel rispetto delle esigenze della donna. Durante la fase attiva del travaglio e in sala parto è garantita la presenza di una persona (marito/partner o altra persona scelta dalla partoriente) per non trascurare gli aspetti emotivi e psicologici relativi all'evento "nascita"

La partoriente sarà seguita da un'ostetrica dall'inizio del travaglio sino alla nascita del bambino.

In caso di parto e gravidanza fisiologici viene attivato il **"pelle a pelle"** per 2 ore dopo la nascita con controllo ostetrico costante della donna e del neonato.



Supporto Psico - Sociale

Qualora i ginecologi, il personale ostetrico o i neonatologi ravvisino nella donna delle difficoltà di tipo psicologico o sociale, viene proposto il colloquio con lo psicologo e/o l'assistente sociale, che valutata la situazione, potranno seguire la puerpera anche dopo la dimissione dall'Ospedale.

Orario di visita del reparto ostetricia

E' consentita la presenza di una persona in orario 7.00/8.00 e 13.00/19.00, l'accesso ai visitatori è consentito in orario 19.00/20.30

S.C. PEDIATRIA E NEONATOLOGIA

ATTIVITÀ

Nell'anno 2019 sono nati al Mauriziano più di 1100 bambini.

La S.C. Neonatologia dell'Ospedale Mauriziano offre i seguenti servizi:

- ◆ Assistenza a neonati fisiologici e patologici nati presso la nostra Azienda e/o trasferiti da altri punti nascita
- ◆ Prestazioni di urgenza/emergenza per i neonati (0-28 giorni di vita) che afferiscono presso il Pronto Soccorso dell'Ospedale Mauriziano
- ◆ Sostegno all'allattamento
- ◆ Attività di educazione sanitaria rivolta ai genitori dei neonati (igiene, medicazione ombelicale, etc...)

Per garantire queste prestazioni è prevista la presenza di un pediatra neonatologo in guardia attiva 24 ore al giorno.

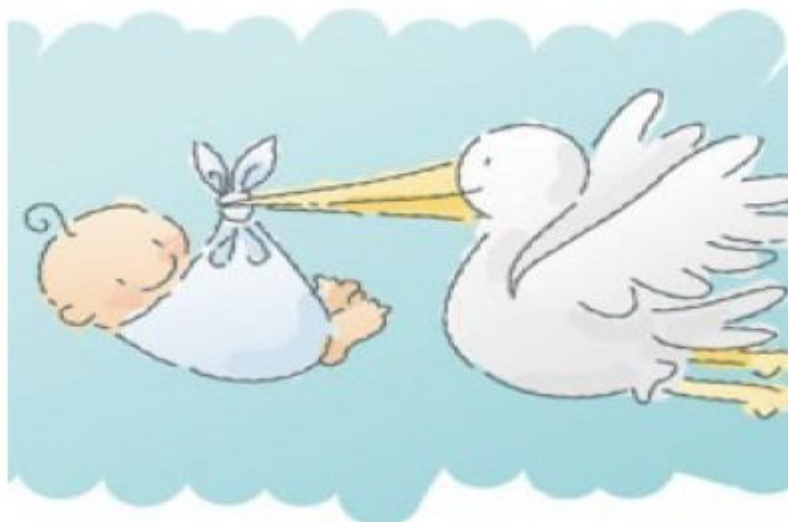

Assistenza al Neonato Fisiologico

Le principali attività sono:

- ◆ Visita medica del neonato alla nascita
- ◆ Profilassi oculare con collirio antibiotico alla nascita a tutti i neonati.
- ◆ Profilassi antiemorragica con vitamina K a tutti i neonati alla nascita.
- ◆ Visita di controllo quotidiana del neonato durante la degenza con valutazione del peso, dell'alimentazione, dell'adattamento alla vita extrauterina, eventuale comparsa di ittero
- ◆ Promozione dell'allattamento al seno, rooming in neonatale, sulla base delle esigenze individuali.
- ◆ Screening metabolico della regione Piemonte per ipotiroidismo, galattosemia, fenilchetonuria, iperplasia surrenalica, deficit di biotinidasi e fibrosi cistica ed altre malattie metaboliche
- ◆ Screening uditivo neonatale con la metodica delle otoemissioni per tutti i neonati e il test dei potenziali evocati uditivi per casi selezionati

- ◆ Esami ecografici (encefalo, addome, cuore, anche) e controlli ematochimici e/o strumentali su indicazione clinica
- ◆ Colloquio personalizzato alla dimissione con indicazione ad eventuali controlli e con la prescrizione della profilassi con vitamina D

Il Rooming-In

Alla nascita il neonato (fisiologico) rimane in sala parto con la mamma per stabilire da subito il primo contatto: il neonato viene posizionato sulla pancia della mamma dove da subito è in grado di riconoscere l'odore materno (che ricorda quello del liquido amniotico) e di “avvicinarsi” al seno (progetto pelle a pelle). Dopo circa due ore il neonato viene portato al nido, dove viene fatto il primo bagnetto, la prima visita pediatrica, e vengono praticate le profilassi obbligatorie e quindi portato in camera della mamma.

Nel caso di parto cesareo, se alla mamma è stata praticata l'anestesia totale, tale pratica non è possibile. Nel caso invece di anestesia epidurale il neonato dopo la nascita viene avvicinato alla mamma per qualche istante, prima di essere portato al Nido per le prime cure assistenziali.

I neonati che fanno il rooming-in vengono riportati al Nido al mattino per la visita pediatrica ed i controlli del caso.

Dopo la visita i neonati vengono riportati dalle mamme. Seguirà un colloquio al letto con il pediatra e l'infermiera pediatrica per informazioni sulle condizioni cliniche del bambino e per rispondere ai quesiti dei genitori.

Il pediatra, insieme all'infermiera pediatrica, effettua un secondo controllo al letto della mamma durante le ore pomeridiane.

Il personale del Nido, durante la giornata, si reca più volte da ogni mamma, aiutandola e sostenendola nell'accudimento del neonato, nell'allattamento al seno, nel cambio del pannolino, nella medicazione del moncone ombelicale, e per qualsiasi altra esigenza.



Assistenza al Neonato Patologico

Il Punto Nascita è dotato di una sezione separata per i neonati patologici. In questa sezione separata vengono ricoverati sia i neonati prematuri sia i neonati affetti da altre patologie che richiedano un'assistenza particolare.

E' consentito l'accesso ai genitori, rispettando i protocolli igienico sanitari.

Non appena le condizioni cliniche dei bambini ricoverati lo consentano viene proposta la marsupio terapia alle mamme per promuovere il contatto mamma bambino e l'allattamento al seno.

I neonati prematuri alla dimissione vengono prenotati per le visite di monitoraggio presso l'ambulatorio dedicato, condotto dai pediatri del Punto Nascita con la consulenza della Neuropsichiatra Infantile.



IL RITORNO A CASA

L'ambulatorio di Pediatria

Presso i nostri ambulatori sono riservati spazi per la rivalutazione a breve dei bimbi **primogeniti** e per il **sostegno dell'allattamento al seno**.

Per i neonati che necessitano di un controllo a breve dopo la dimissione, viene prenotata una visita ambulatoriale, direttamente dal pediatra che effettua la dimissione.

Ambulatori di pediatria:

- ◆ neonatologia
- ◆ generale
- ◆ auxologia
- ◆ gastroenterologia
- ◆ follow-up patologie infettive in gravidanza
- ◆ follow-up neonati pretermine e late preterm
- ◆ follow-up nati da mamma con patologia autoimmune
- ◆ prestazioni infermieristiche (prelievi ematici, urocolture, medicazioni, ecc)

Prenotazione visite pediatriche

E' possibile prenotare una visita di controllo pediatrica telefonando allo 011/50.82.488 dal lunedì al venerdì dalle 11,00 alle 13.30.

Consigli di puericultura

E' attivo un numero di telefono dedicato ai neo genitori per consigli di puericultura: "**Pronto baby**" 011/50.82.788 dal lunedì al venerdì dalle 8.00 alle 20.00



MOMENTI DI INCONTRO POST - NASCITA

Corso di massaggio

Il massaggio del bambino è un efficace strumento attraverso cui i genitori possono rafforzare la relazione con i propri bambini.

L'evidenza clinica e le recenti ricerche hanno inoltre confermato l'effetto positivo del massaggio sullo sviluppo e sulla maturazione del bambino a livello fisico, psicologico ed emotivo.

Prenotazione

E' possibile iscriversi al corso telefonando allo 011/50.82.488 dal lunedì al venerdì dalle 11,00 alle 13.30.



Incontro sulle emergenze

Consiste in una lezione TEORICO-PRATICA ai genitori che ha lo scopo di fornire informazioni utili a soccorrere il bambino in attesa dell'arrivo di personale specializzato

Prenotazione

E' possibile prenotare telefonando allo 011/50.82.488 dal lunedì al venerdì dalle 11,00 alle 13.30



Il Consultorio nel Percorso Nascita: Continuità tra Ospedale e Territorio

Il Consultorio Familiare è un servizio territoriale rivolto alle donne ed alle coppie, con specifico riferimento alle problematiche della sessualità, della procreazione responsabile, della contraccezione, della gravidanza (corsi di accompagnamento alla nascita), della prevenzione della malattie sessualmente trasmesse.

Il Consultorio Familiare garantisce inoltre l'attivazione delle procedure previste dalla legge 194/78 per l'Interruzione Volontaria di Gravidanza (I.V.G.).

Le prestazioni di tipo consultoriale sono gratuite e possono usufruirne anche persone non iscritte al Servizio Sanitario Nazionale, domiciliate nel territorio di riferimento del consultorio stesso (Distretto Sanitario).

L'A.O. Ordine Mauriziano collabora, in particolare, con i Consultori dell'ASL CITTA' DI TORINO nell'ambito del Percorso Nascita.

L'accesso alle sedi territoriali dei Consultori è preordinato in base alla zona di residenza o domicilio dell'utente e avviene senza richiesta del Medico di Medicina Generale per le attività consultoriali, mentre necessita di impegnativa per quelle ambulatoriali.

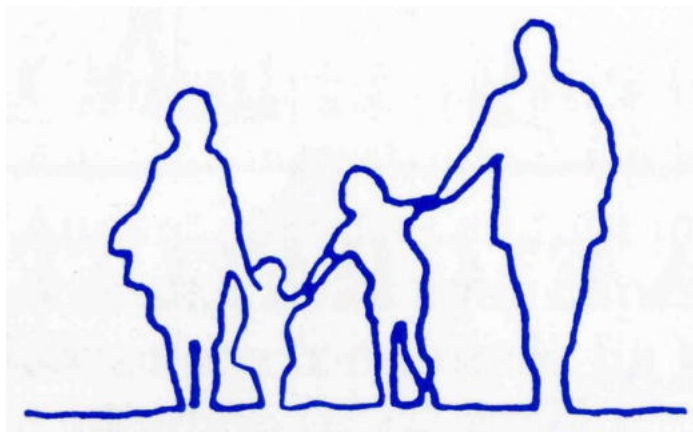

PROGETTO NATI PER LEGGERE



Il progetto “Nati per Leggere” dell'Ospedale Mauriziano di Torino è inserito in un percorso di genitorialità consapevole che viene offerto alle coppie prima del parto con lezioni speciali, durante i corsi di massaggio del bambino e ai neogenitori durante la degenza viene effettuato con un Punto Prestito Libri.

Da più di dieci anni l'A.O. Ordine Mauriziano ha sottoscritto una convenzione con le Biblioteche Civiche Torinesi che ne ha permesso quindi la piena attuazione.

Prende spunto dal Progetto Nati per Leggere Piemonte che ha l'obiettivo di promuovere la lettura ad alta voce ai bambini e già durante la gravidanza.

Con un bambino in arrivo, i futuri genitori sono particolarmente attenti ad acquisire tecniche, conoscenze, suggerimenti che rappresentano il meglio per il nascituro/a.

Pediatri ed ostetriche, di concerto con la bibliotecaria, promuovono e offrono, come intervento di prevenzione primaria, la buona pratica della lettura ad alta voce, ancora prima che il bambino nasca.

IL MAURIZIANO OSPEDALE DONNA

I Bollini Rosa sono il riconoscimento che Onda (Osservatorio Nazionale sulla salute della Donna) attribuisce dal 2007 agli ospedali italiani “**vicini alle donne**”, ossia quelle strutture che offrono servizi dedicati alla prevenzione, diagnosi e cura delle principali patologie femminili, riservando particolare attenzione alle specifiche esigenze dell’utenza rosa.

L'A.O. Ordine Mauriziano fa parte della Rete "Ospedali Donna" ONDA e per il biennio 2020-2021 ha ottenuto 2 bollini rosa.

